

事業報告書

平成 22 年 4 月 1 日から平成 23 年 3 月 31 日まで

法人の概況

1. 設立年月日

昭和 63 年 10 月 1 日

2. 寄附行為に定める目的

堺市内の中小企業に従事する勤労者と事業主及び堺市内に居住する中小企業勤労者に対する総合的な福祉事業を実施するとともに、堺市が設置する勤労者のための施設の管理運営を行い、もってこれら勤労者等の福祉の増進と文化教養の向上を図り、あわせて中小企業の振興に資することを目的とする。

3. 業務方法書に定める事業内容

- (1) 勤労者等のための福利厚生事業（余暇活動事業、慶弔給付事業、健康管理事業、財産形成事業）
- (2) 堺市立勤労者総合福祉センター（以下「勤総センター」という）の管理運営に関する受託事業
- (3) その他勤総センター及び勤労者福祉共済の目的達成に必要な事業
- (4) 勤労者に係る講演会、講習会等に関する事業

4. 所轄官庁に関する事項

大阪府商工労働部雇用推進室労政課

5. 主たる事務所所在地

主たる事務所所在地	堺市堺区田出井町 2 番 1 号
事務局長	梅田 幸男
電話番号	072 - 221 - 6700

6. 出捐者等の状況

（金額単位：千円）

出捐者	出捐金額	比率
堺市	30,000	50.01%
堺商工会議所	2,000	3.33%
その他	27,990	46.66%
合計額	59,990	100.00%

7. 役員等に関する事項

【役員】

(平成23年3月31日現在)

役職	氏名	所属団体及び役職名	常勤・非常勤の別
理事長	堀畑 好秀	堺商工会議所 副会頭	非常勤
副理事長	戎野 隆	堺市 産業振興局長	非常勤
副理事長	一瀬 幹雄	財団法人 堺市中小企業勤労者福祉サービスセンター 副理事長	常勤
常務理事	梅田 幸男	財団法人 堺市中小企業勤労者福祉サービスセンター 事務局長	常勤
理事	植松 高志	堺経営者協会 専務理事	非常勤
理事	越智 要	連合大阪 大阪南地域協議会 堺地区協議会 副議長	非常勤
理事	北田 靖浩	堺市 産業振興局 商工労働部長	非常勤
理事	照山 秀人	財団法人 大阪労働協会 事務局長	非常勤
理事	永山 誠	社団法人 堺高石青年会議所 理事長	非常勤
理事	松田 昭	堺商工会議所 専務理事	非常勤
理事	森本 玄輔	全労済 大阪府本部 常務理事	非常勤
監事	下村 博文	近畿労働金庫 堺支店 支店長	非常勤
監事	林 大司	林公認会計士事務所 公認会計士	非常勤

【評議員】

(平成23年3月31日現在)

	所属団体及び役職名
森 俊弘	株式会社 堺精機 代表取締役社長
岡 悦子	社会福祉法人 あおば福祉会 おおぞら保育園 施設長
米澤 邦明	株式会社 はり源 代表取締役
宮下 鉦二	社会福祉法人 野田福祉会 理事長職務代理者 総合施設長
柏 良治	株式会社 サンボウ 取締役営業部長
勢口 俊彦	株式会社 大阪教育研究所 経理課長
小坂 弘行	ビーシーメディア株式会社 営業一課 課長
宮地 達也	ニワダニネットワークシステム株式会社 流通・総務部部長
今田 光俊	大阪労連 堺労働組合総連合 議長
吉川 敏史	堺商工会議所 会員サービス課 課長
小走 伸吾	堺市 産業振興局 商工労働部 労働課 課長補佐

【顧問】

(平成23年3月31日現在)

	所属団体及び役職名
藤原 博	財団法人 堺市中小企業勤労者福祉サービスセンター 前副理事長

8. 職員に関する事項

(平成23年3月31日現在)

(1) 組織図

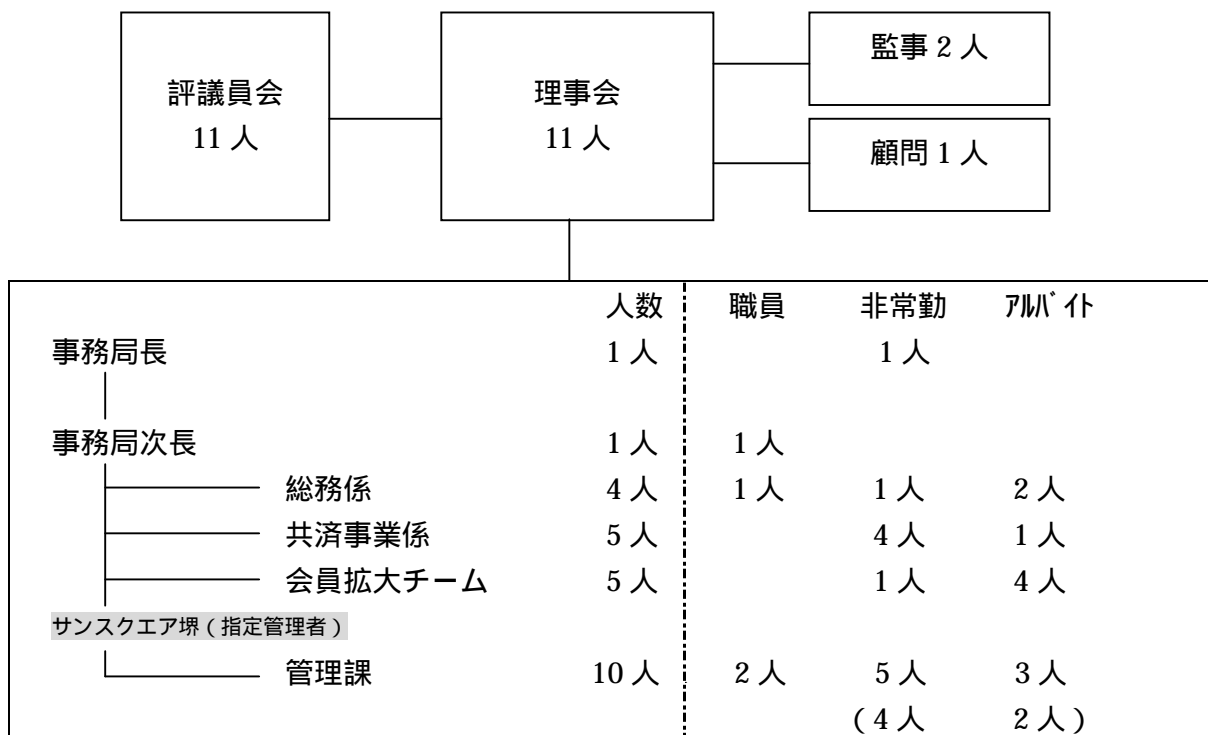

(注) 事務局長は、常務理事を兼務しております。

(注)()は、サンスクエア堺受付担当者数。

(2) 職員の状況

区分	22年度	21年度	前年度末比増減
常勤	4人	5人	-1人
非常勤	12人	10人	+2人
アルバイト	10人	8人	+2人
合計/増減	26人	23人	+3人

(注) 上記の常勤職員数には、堺市からの派遣職員が3人含まれております。

9. 会員の状況

(平成23年3月31日現在)

区分	22年度末	21年度末	前年度末比較増減
事業所数	1,360事業所	1,269事業所	+91事業所
会員数	13,401人	12,824人	+577人

平成22年度月別事業所数・会員数推移表及び年度別事業所数・会員数推移表は、資料参照

事業の状況

1. 事業の実施状況

当サービスセンターは、市内中小企業振興策の一環として、市内の中小企業に従事する勤労者のための福利厚生事業を実施するとともに、勤労者のための施設の管理運営を行い、勤労者福祉の向上に寄与してきた。

平成22年度は、スケールメリットを活かした福利厚生事業のさらなる充実を図るため、会員拡大を最重点課題と捉え、多様化する会員のニーズに応えるため、事業の充実に取り組みました。また、サンスクエア堺の指定管理者として稼働率の向上に努めるとともに、利用者間のコミュニケーションを高めるために「ON ざ サンスクエアステージ（利用者発表会）」を新たに企画し実施した。

2. 勤労者のための福利厚生事業

中小企業が単独では実施しがたい福利厚生事業を会員ニーズに合わせて実施した。

(1) 広報事業

会員への情報提供を行うとともに、未加入事業所に対して加入促進を行った。

【情報提供】

取 組	内 容	発行部数等
ガイドブック	事業内容及び利用方法等を記載した冊子を発行	全会員に配布（4月） 15,800部
SCKニュース	イベント・教室等の主催事業、各種チケットあっ旋などを中心に掲載した会報誌	全会員に配布（9回） 14,000部
グルメガイドブック	堺市内、堺市近郊、大阪（ミナミ）の飲食店を記載した冊子を発行	全会員に配布（4月） 15,800部
ホームページ	事業内容・最新情報の掲載、事業周知。	随時更新

【加入促進関係】

内 容	時 期
会員拡大推進員による会員勧誘活動	通 年
未加入事業所紹介者への報奨金支給制度	通 年
*南海バス後面ボディ広告（4台）	通 年
阪堺電車ボディ広告（1台）	通 年
堺商工会議所報へ広告掲載	通 年
未加入事業所へのダイレクトメールの送付	随 時
広報さかい、地域新聞等へ広告掲載	随 時
会員拡大月間の設定	9月～11月
*堺プレイヤーズを起用したポスターの掲示	10月～11月
堺まつり、堺大産業祭アドバルーン	10/16.17、10/23.24
堺大産業祭PRブースの設置	10/23.24
*情報誌「Ferie」へ記事掲載	11月

(注) *新規事業

(2) 慶弔給付事業

会員の慶弔給付金として、各種祝金、弔慰金、見舞金及び加入年数に応じた永年在会慰労金等を支給した。

給付の種類	内 容	給付額	件数
結婚祝金	本人	30,000 円	277 件
結婚記念祝金	15 年	*10,000 円	109 件
	25 年	*12,000 円	94 件
	*50 年	15,000 円	5 件
出産祝金	本人及び配偶者	12,000 円	402 件
入学祝金	小学校	10,000 円	380 件
	中学校	10,000 円	396 件
還暦祝金	本人	5,000 円	149 件
入院見舞金	10 日～29 日	10,000 円	123 件
	30 日～49 日	30,000 円	27 件
	50 日～	50,000 円	29 件
障害見舞金	1～3 級	90,000 円	9 件
	4～6 級	45,000 円	4 件
死亡弔慰金	本人	100,000 円	24 件
	配偶者	75,000 円	17 件
	父母	10,000 円	396 件
	子	30,000 円	15 件
永年在会慰労金	5 年	5,000 円	953 件
	10 年	10,000 円	323 件
	20 年	15,000 円	160 件
計			3,892 件

(3) 生活安定事業

会員及び家族の在職中の生活安定を図るため、全労済の各種共済制度のあっ旋及び無料法律相談を行った。

内 容	時 期
全労済の「こくみん共済」「マイカー共済」の案内	通 年
顧問弁護士による無料法律相談	通 年

(4) 健康管理事業

健康維持を図るため、法定定期健康診断、協会けんぽ一般健診、人間ドック等の補助を行った。また、健康ウォーキング及び会員制スポーツクラブへの法人加入を継続した。

内 容	開催日	利用人数
法定定期健康診断補助（事業所対象）		2,858 人
協会けんぽ一般健診補助（事業所対象）		312 人
人間ドック・定期健康診断補助		284 人
健康ウォーキング「宇治十帖と世界遺産をめぐる」【主催事業】	5/30	28 人
健康ウォーキング「悠久の熊野古道秋の中辺路」【主催事業】	11/14	25 人
*ダンスフィットネス【主催事業】	3/29	12 人
会員制スポーツクラブ		7,383 人
合 計		10,902 人

(5) 余暇活動事業

余暇活動の充実を図るため、レクリエーション事業の実施や宿泊補助及び指定の映画館、遊園地等の利用料金の割引及び補助を行った。

【主催事業】

内 容	開催日	参加人数	
第 20 回軟式野球大会（田園公園グラウンド）	5/9・16	10 チーム (141 人)	
第 45 回ボウリング大会（上野芝グリーンボウル）	6/18	21 チーム (64 人)	
海釣り大会（和歌山マリーナシティ釣り公園） 泉州地区 5 市 S C 共同事業	8/1	43 人	
2010 ビアパーティ	ホテル第一堺	7/9	140 人
	ホテルサンルート堺	7/9	49 人
	リーガロイヤルホテル堺	7/16	196 人
	レストランテ クラブ・ヴィアージュ	7/16	70 人
第 22 回ソフトボール大会（田園公園グラウンド）	10/3・10	15 チーム (204 人)	
第 46 回ボウリング大会（上野芝グリーンボウル）	10/29	62 人	
恋活&友活ワクワクパーティ（レストラン「マエストロ」） 近畿地区 9 市 S C 共同事業	12/3	39 人	
ゴルフ教室（8 回コース）（コナミスポーツクラブ光明池）	10/22～12/11	11 人	
クリスマスケーキ教室（大阪ガスクッキングスクール堺）	12/12	40 人	
*ワインセミナー（リーガロイヤルホテル堺「ラ・プリマ」）	2/10	28 人	
第 5 回ソフトバレーボール大会（サンスクエア堺）	2/20	15 チーム (111 人)	
*手作りパン教室（大阪ガスクッキングスクール堺）	2/27	20 人	
*紅茶教室（サンスクエア堺）	3/27	12 人	
合 計		1,230 人	

【チケット方式事業】

内 容	開催日	参加人数
ジェフグルメカード	11/4～12/16	846人
全日空ゲートタワーホテル大阪ピアガーデン(チケット)	6/18～9/4	200人
合 計		1,046人

【推奨旅行事業】

内 容	開催日	参加人数
近江八幡の春を訪ねて	4/11	38人
淡路花博 2010 花みどりフェア	5/16	56人
初夏の7大食べ放題と牛窓、ラベンダー園を訪ねて	6/13	47人
美山かやぶきの里と京都しょうざん庭園の渓涼床で京料理	7/25	44人
メナード青山リゾートの休日	8/22	10人
六甲山で真夏の雪まつり 泉州地区5市SC共同事業	8/29	22人
500万本のコスモス畑とダリアの楽園	10/17	25人
夏休み個人旅行 奥志摩・相差	7/5～8/31	20人
秋の京都で湯豆腐懐石と祇園をどりを楽しむ	11/1～11/10	21人
ロープウェイに乗ってスリルと感動の空中散歩	11/27	78人
丹後 奥伊根の隠里と伊根湾めぐり	12/19	42人
特急サンダーバードで行くかにづくし料理と選べるお宿	12/1～3/30	68人
2011年度の大河ドラマ、江のふるさと近江・長浜の旅	2/19	21人
合 計		492人

【利用補助事業】

内 容	開催日	参加人数	
USJアカウントクーポン	7/1～1/31	693人	
味めぐり	レストランテ ピッコロ・カプリーチョ	7/7～8/8	71人
	酒菜の肴 遊食家	7/7～8/8	136人
船釣り	加太港 三邦丸	9/18～11/30	49人
	泉南谷川港 幸海丸	9/18～11/30	66人
マンスリーゴルフコンペ	9/15～10/15	2人	
味めぐり	日本料理・韓国料理 咲蔵	11/8～12/4	148人
	創作ダイニングレストラン 茶々	11/8～12/5	90人
	イアリア料理 ジャラン ジャラン	3/5～3/31	160人
	中国料理 酬星帆	3/5～3/31	82人
合 計		1,497人	

【施設利用補助】

内 容	参加人数
宿泊補助 旅行社、全国のホテル・旅館等と保養所契約（宿泊補助） 年度補助（会員）・・・年度2泊まで1泊2,000円補助 年度補助（登録家族）・・・年度2泊まで1泊1,000円補助 期間補助（会員）・・・7・8・12・1月2泊まで1泊1,000円補助 期間補助（登録家族）・・・7・8・12・1月2泊まで1泊500円補助	 767人 554人 290人 218人
*ゴルフ補助 近郊のゴルフ場のプレー費補助（2,000円/1回） ゴルフ場（16施設）	 450人
S C Kチケット 4月又は入会時に全会員に配布する施設利用補助券 映画館（2館） レジャー施設（10施設） スーパー銭湯・スパ（10施設） 味覚狩り（5施設） プール（4施設）	 3,736人 6,813人 27,826人 404人 11,668人
チケットあつ旋 各種チケットをS C Kニュース等であつ旋 T O H Oシネマズ スポーツ観戦（プロ野球、Jリーグ、Vリーグ他） コンサート・観劇 レジャー・文化施設 チケットぴあ（アフター5クラブ）取扱チケット	 1,261人 1,764人 1,049人 704人 209人
合 計	57,713人

【施設割引利用】

会員証提示による割引利用

宿泊・旅行・冠婚葬祭、レジャー施設、風呂・リラクゼーション、
 スクール・学校・教室、グルメ、生活関連、住宅関連、オフィス関連等

【購買あつ旋】

百貨店（高島屋、阪神、近鉄、阪急）のお買物優待券の発行。

家庭用常備薬を格安価格にてあつ旋。（年3回）

【全福ネット 割引協定施設】

全福ネットメンバーズカードの提示や利用券で（社）全国中小企業勤労者福祉サービスセンター契約の宿泊施設やレジャー施設等を優待料金で利用できる。

【(財)大阪労働協会 割引協定施設】

<ul style="list-style-type: none"> ・会員証提示や割引券で(財)大阪労働協会契約の宿泊施設やレジャー施設等を優待料金で利用できる。 ・宿泊補助(1年度(4月~3月)3泊まで1泊につき会員 1,500円 家族 1,000円)
--

【他府県等事業所会員特別補助制度】

内 容	利用人数
会員事業所で他府県等に営業所等があり、そこに勤務する会員に1人2,000円相当の補助を事業所に行う制度。	365人

(6) 自己啓発事業

会員の能力向上、スキルアップ等のために受講料の一部を補助し、会員の自己啓発活動を支援した。

内 容	利用人数
サンスクエア講座、指定通信講座、指定教育機関の各種講座の受講料補助	24人

(7) 老後生活の安定事業

中小企業で働く従業員の老後生活の安定を図ることを目的に国が一部助成する退職金制度「中小企業退職金共済(中退共)」制度への加入あっ旋を行った。また、老後生活に役立つようセカンドライフセミナー等を実施した。

内 容	開催日	利用人数
年金ライフセミナー(サンスクエア堺)【主催事業】	2/18	8人
中小企業退職金共済(中退共)制度		

(8) 財産形成事業

会員の計画的な財産づくりを援助するための財形事務の代行をはじめ、財産形成に必要な情報提供を行った。

内 容	契約人数
一般財形	86人
年金財形	21人
住宅財形	1人
合計	30事業所/108人

3. 勤労者のための施設の管理運営

勤労者の教養及び文化の向上、労働団体の健全な発展に資するために設置された「勤総センター（サンスクエア堺）」の指定管理者として管理運営業務を行った。

(1) 施設管理運営事業

施設管理業務及び講演会、研修会、音楽会、教養文化、スポーツ、会議利用等のための貸館業務を行った。

稼動 334 日（午前・午後・夜間の各区分を 1 件とする）

室名	使用件数	使用率	入場者数
多目的ホール	635 件	63.4%	25,414 人
料理実習室	158 件	15.8%	2,263 人
工芸実習室	213 件	21.3%	4,033 人
教養文化室	336 件	33.5%	3,306 人
研修室 1	444 件	44.3%	5,915 人
研修室 2	443 件	44.2%	10,368 人
第 1 会議室	389 件	38.8%	18,893 人
第 2 会議室	97 件	9.7%	2,135 人
第 3 会議室	493 件	49.2%	7,328 人
第 4 会議室	532 件	53.1%	7,643 人
ミーティングルーム 1	316 件	31.5%	1,806 人
ミーティングルーム 2	393 件	39.2%	3,220 人
ミーティングルーム 3	467 件	46.6%	4,309 人
サンスクエアホール	432 件	43.1%	49,808 人
第 5 会議室（ギャラリー）	439 件	43.8%	12,798 人
計	5,787 件	38.5%	159,239 人

(2) サンスクエア講座

勤労者等の教養文化活動を促進するため、花道、茶道、パソコン等の講座を実施した。

講座名	定員	前期 (5~9月)	後期 (10~2月)	合計
料理	前期・後期各 24 人	24 人	24 人	48 人
花道	前期・後期各 18 人	10 人	11 人	21 人
茶道	前期・後期各 18 人	11 人	12 人	23 人
太極拳	前期・後期各 35 人	22 人	19 人	41 人
陶芸	前期・後期各 24 人	22 人	21 人	43 人
英会話	前期 40 人	31 人	- 人	31 人
ヨガ	前期・後期各 100 人	100 人	100 人	200 人
気功	後期 35 人	- 人	19 人	19 人
園芸	後期 20 人	- 人	11 人	11 人
簿記	後期 30 人	- 人	13 人	13 人
にじいろ歌	後期 50 人	- 人	25 人	25 人
パソコン	前期・後期各 60 人	45 人	40 人	85 人
計	前期 319 人 / 後期 414 人	265 人	295 人	560 人

(3) サンスクエア堺 お年玉コンサート

勤労者及び地域市民に音楽ホールとしての「サンスクエアホール」の周知と利用促進のためコンサートを開催した。

出演者	開催場所・日時	入場者数
指揮・ナビゲーター：牧村 邦彦 演奏（合唱）：関西二期会合唱団 ピアノ：小椋 由美子	サンスクエアホール 1/8（土） 14：00 開演	354 人

(4) *ON ざ サンスクエア ステージ（利用者発表会）

サンスクエア堺で活動をしている利用団体に施設（ホール、ギャラリー等）を開放し発表会を開催することにより団体の活動の推進、サンスクエア堺の周知を図った。

内容	開催日	入場者数
舞台発表、作品展示、お茶席等		
舞台発表	9/20	877 人
展示	9/19～9/20	

4 . 役員会等に関する事項

【評議員会】

開催日	議 案
平成 22 年度 第 1 回評議員会 (平成 22 年 5 月 21 日)	第 1 号議案 理事、監事選任の件 第 2 号議案 最初の評議員の選任方法の件 第 3 号議案 平成 21 年度収支補正予算専決処分の報告の件 第 4 号議案 平成 21 年度事業報告の件 第 5 号議案 平成 21 年度決算の件 第 6 号議案 平成 22 年度収支補正予算専決処分の報告の件
平成 22 年度 第 2 回評議員会 (平成 23 年 3 月 11 日)	第 7 号議案 理事選任の件 第 8 号議案 平成 22 年度収支補正予算専決処分の報告の件 第 9 号議案 平成 22 年度収支補正予算の件 第 10 号議案 特定資産の目的変更の件 第 11 号議案 平成 23 年度事業計画の件 第 12 号議案 平成 23 年度予算の件 第 13 号議案 公益法人移行後の最初の評議員候補推薦の件 第 14 号議案 公益法人移行後の理事、監事選任の件 第 15 号議案 公益法人移行後の法人名改称の件 第 16 号議案 「定款の変更の案」の件

【理事会】

開催日	議 案
平成 22 年度 第 1 回理事会 (平成 22 年 5 月 26 日)	第1号議案 理事長、副理事長及び常務理事の互選の件 第2号議案 顧問の選任の件 第3号議案 評議員の選出の件 第4号議案 最初の評議員の選任方法の件 第5号議案 平成21年度収支補正予算専決処分の報告の件 第6号議案 平成21年度事業報告の件 第7号議案 平成21年度決算の件 第8号議案 平成22年度収支補正予算専決処分の報告の件
平成 22 年度 第 2 回理事会 (平成 23 年 3 月 17 日)	第9号議案 平成22年度収支補正予算専決処分報告の件 第10号議案 平成22年度収支補正予算の件 第11号議案 特定資産の目的変更の件 第12号議案 平成23年度事業計画の件 第13号議案 平成23年度予算の件 第14号議案 公益法人移行後の最初の評議員候補推薦の件 第15号議案 公益法人移行後の理事、監事選任の件 第16号議案 公益法人移行後の法人名改称の件 第17号議案 「定款の変更の案」の件

5. 経営指標等の推移

(金額単位：千円 以下は四捨五入)

事業年度		H18年度	H19年度	H20年度	H21年度	H22年度	
主な財務指標	正味財産計算書・ 収支計算書	当期収入合計	401,189	390,206	401,585	386,312	423,054
		総収入(1)	401,189	390,206	401,585	386,312	423,054
		当期支出合計	401,053	383,967	401,543	380,612	428,693
		当期収支差額	136	6,239	42	5,700	5,639
		次期繰越収支差額	5,402	11,641	11,683	17,383	10,789
		当期正味財産増減額	9,866	10,597	23,990	8,921	2,752
		当期正味財産増減額 - 項目A(2)	9,866	10,597	23,990	8,921	2,752
	貸借対照表	資産合計	267,857	271,861	259,736	274,835	267,613
		負債合計	39,877	33,284	45,149	51,287	46,857
		(うち借入金)	(0)	(0)	(0)	(0)	(0)
正味財産		227,980	238,577	214,587	223,508	220,756	
役員等の状況	会員数(人)	12,033	12,424	12,628	12,824	13,401	
	役員数(人)(3)	12	12	12	13	13	
	役員報酬総額(4)	3,268	3,153	14,174	13,676	8,234	
	職員数(人)(5)	18	17	16	15	16	
	人件費総額(6)	106,119	102,654	83,174	86,833	91,215	
堺市との取引	補助金収入	73,483	73,727	64,320	68,986	71,183	
	受託収入	93,761	83,812	78,633	87,516	79,208	
	合計	167,244	157,539	142,953	156,502	150,391	
事業別の状況	広報	事業支出額	8,251	23,515	15,992	19,457	25,870
		余暇他	事業支出額	64,861	58,160	48,110	50,235
	慶弔 給付	参加・利用延人数(人)	33,078	61,202	61,961	65,096	62,483
		事業支出額	36,442	40,164	48,714	43,331	46,484
	健康管理	給付件数(件)	2,987	3,340	4,124	3,651	3,892
		事業支出額	11,727	5,701	6,963	7,056	11,451
	施設管理 運営	参加・利用延人数(人)	23,293	2,331	3,116	3,379	10,902
		事業支出額	130,354	120,697	126,582	120,210	129,402
		事業収入	134,344	127,917	122,686	122,189	125,223
		貸館使用件数(件)	4,306	4,938	5,127	5,325	5,787
		講座参加者数(人)	437	462	594	627	560
	コンサート等参加者数(人)	0	0	338	353	1,231	
	その他	事業支出額	149,418	135,730	155,183	140,324	168,782

(1) 当期収入合計額 - 借入金収入等(損益に無関係の項目)

(2) 項目A = (特別損益項目の資産の増減 + 特別損益取引に係る当期収支差額)

(3) 理事、監事

(4) 役員に支払われる報酬の総額

(5) 役員、短期臨時職員及び人材派遣を除く常勤、非常勤、応職職員等

(6) 役員報酬総額を除く人件費の総額

法人の課題

わが国の経済は、長引く景気低迷に伴い雇用の不安が社会問題となっている中で、未曾有の大被害をもたらした東日本大地震の影響など、中小企業を取り巻く環境は厳しさを増しています。

このような状況の下で、中小企業勤労者の福祉の増進を目的とする当サービスセンターの役割は一層重要となってきたと思われる。

当サービスセンターの課題として、公益法人制度改革に伴う公益財団法人への移行を速やかに進めること、会員数の拡大に努めるとともに利用者ニーズに適応した事業への見直し等により、自立化に向けた取組を行うこと、自律的な経営を促進するため、より専門性を高め経営体制を強化すること、またサンスクエア堺の指定管理者として稼働率の向上に努めることなどがあります。

決算期後に生じた法人の状況に関する重要な事実

該当事項はありません